



Gobierno de Reconciliación
y Unidad Nacional

El Pueblo, Presidente!

INIDE

Instituto Nacional
de Información de Desarrollo

PUERTO MORAZÁN

en cifras

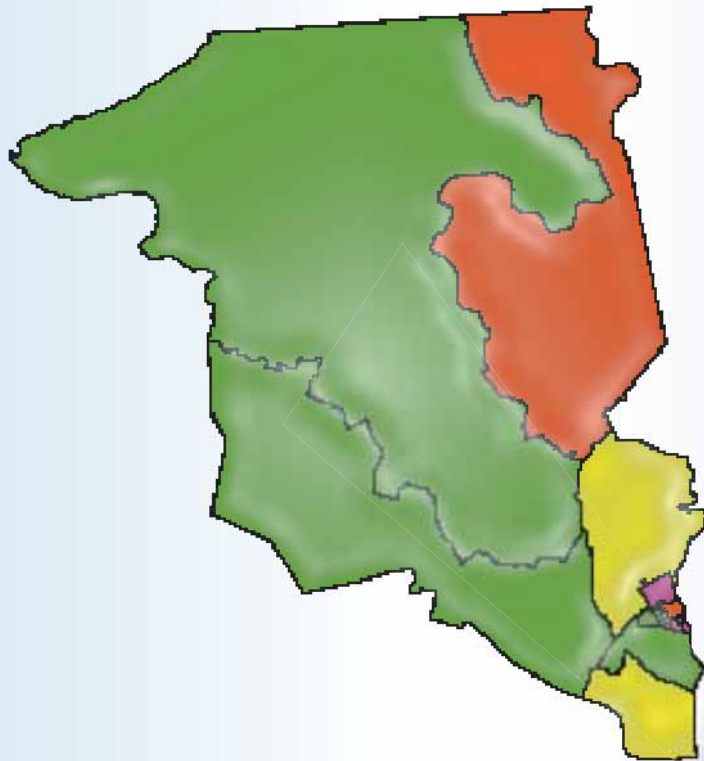

PODER
CIUDADANO
*Nicaragua
Gana con Vos!*

INSTITUTO NACIONAL DE INFORMACIÓN DE DESARROLLO

PUERTO MORAZÁN

en cifras

MARZO DEL 2008

INTRODUCCIÓN

El Instituto Nacional de Información de Desarrollo (INIDE) ante la demanda de distintos actores de la sociedad, de contar con información actualizada a nivel local, pone a disposición de los usuarios la publicación de indicadores desagregados a nivel de barrio, comarca, comunidad y localidad para cada uno de los 153 municipios del país. Con este esfuerzo pretendemos contribuir a satisfacer las necesidades de información y a brindar una herramienta útil para la planeación de políticas y programas, para priorizar y asignar eficazmente los recursos que contribuyan a la reducción de la pobreza y el desarrollo de nuestro país.

Cada documento municipal contiene cinco capítulos. El **primer capítulo** es una selección de indicadores del VIII Censo de Población y IV de Vivienda 2005 y está dividido en tres secciones:

Sección 1: Población

Presenta cuarenta y nueve indicadores que caracterizan a la población según sexo, edad, relación de dependencia de la edad (RDE), relación niño-mujer (RNM). Se detallan además las características educativas de la población como el analfabetismo, asistencia escolar y nivel de instrucción desagregada por sexo. También se presentan las características económicas de la población de 10 años y más, incluyendo población económicamente activa e inactiva (PEA y PEI), población ocupada con trabajo permanente y temporal (desagregada por sexo y grupos de edad) y población ocupada por sexo y sectores económicos.

Sección 2: Vivienda

Presenta diez indicadores referidos al total de viviendas particulares y ocupadas del municipio, tipo de vivienda, materiales del techo, pared y piso del que están construidas, viviendas inadecuadas, sin servicio de luz ni agua potable, y viviendas con distancia mayor a 5 kilómetros del Centro de Salud más cercano.

Sección 3: Hogar

Recoge diecinueve indicadores que brindan una visión general de las características de los hogares, entre otros: jefatura de los hogares por sexo, disponibilidad de servicio higiénico, y exclusividad de su uso por parte del hogar, hacinamiento, hogares que cocinan con leña, sin servicio de recolección de basura, sin teléfono residencial, hogares donde al menos uno de sus miembros tiene una o más discapacidad, hogares donde alguno de sus miembros efectúan dentro o fuera de la vivienda donde residen una o más actividades económicas y hogares que reciben remesas de alguna persona residente en otro país.

El **capítulo dos** presenta el Mapa de Pobreza Extrema Municipal elaborado a partir de los datos del VIII Censo de Población y IV de Vivienda 2005 y en base a la metodología de Necesidades Básicas Insatisfechas (NBI).

El **capítulo tres**, presenta diecinueve indicadores seleccionados del III Censo Nacional Agropecuario 2001. Los datos brindan información sobre el total de productores por sexo, grado de alfabetismo, pertenencia a alguna organización agropecuaria, total de explotaciones agropecuarias (EA's), tamaño de las EA's (mzs), con cultivos anuales o temporales, permanentes y semipermanentes, total de ganado (bovino, porcino, equino y otros) y de aves de corral.

El **capítulo cuatro**, presenta la cantidad de hogares y establecimientos urbanos del municipio con actividad económica y número de trabajadores por rama de actividad. Esta información fue obtenida del Directorio Económico Urbano (Hogares y Establecimientos), del Banco Central de Nicaragua, 2002 (actualización 2005). Finalmente el **capítulo cinco** presenta las proyecciones de población del periodo 2005-2020 (revisión 2007).

Esta publicación no hubiese sido posible sin el apoyo decidido del Sistema de Naciones Unidas para el Desarrollo (PNUD) y el Fondo de Población de las Naciones Unidas (UNFPA), quienes colaboraron financieramente en la realización y divulgación de estos documentos.

DIRECCIÓN GENERAL

Armando Rodríguez Serrano

COORDINACIÓN GENERAL

Ana María Medina Sandino

COORDINACIÓN TÉCNICA

Jimmy Martín Rosales Ortíz

TÉCNICOS ANALISTAS

Ana Cecilia Manzanares Quintana

Benito Lorenzo Martínez Sáenz

Eddy Antonio Roque López

Gioconda de los Angeles Maltez Corea

Gladys del Carmen Zeledón López

Iván Rodrigo Espinoza Chamorro

José Rutilio Moreno Ordeñana

Luis Antonio Morales Bonilla

Manuel Antonio López Sáenz

Silvia Elena Hernández Vega

DIRECTORIO ECONÓMICO URBANO

Adolfo Díaz Galindo

PROYECCIONES DE POBLACIÓN

Luis Felipe Blandón Sequeira

Josefa del Carmen Blanco Artola

PROCESAMIENTO

Santiago Mejía Solís

Javier Francisco Argeñal Collado

CARTOGRAFÍA - SIG

Carlos José Rojas Chávez

DISEÑO Y PUBLICACIÓN

Luis Pedro Ramírez Tercero

Fátima Haydelí Pérez Hudiel

Ana Raquel Martínez López

Fanix Leonor Urbina

CONTENIDO

CAPÍTULO I. VIII CENSO DE POBLACIÓN Y IV DE VIVIENDA 2005.....	1
Definiciones Básicas.....	1
Sección 1: Población.....	1
Cuadro 1. Principales indicadores de población al menor nivel de desagregación geográfica	4
Sección 2: Vivienda.....	8
Cuadro 2. Principales indicadores de vivienda al menor nivel de desagregación geográfica.....	9
Sección 3: Hogar.....	¡Error! Marcador no definido.
Cuadro 3. Principales indicadores de hogar al menor nivel de desagregación geográfica.....	11
CAPÍTULO II. MAPA DE POBREZA EXTREMA MUNICIPAL POR EL MÉTODO DE NECESIDADES BÁSICAS INSATISFECHAS (NBI)	14
Definiciones Básicas.....	15
Cuadro 4.1. Indicadores de necesidades básicas insatisfechas por hogar al menor nivel de desagregación geográfica.....	18
Cuadro 4.2. Incidencia de la pobreza por hogar al menor nivel de desagregación geográfica	19
Cuadro 4.3. Distribución de hogares y población en pobreza extrema al menor nivel de desagregación geográfica.....	20
Mapa 1. Incidencia de la pobreza extrema por hogar según departamento.....	21
Mapa 2. Incidencia de la pobreza extrema por hogar según municipio.....	22
Mapa 3. Incidencia de la pobreza extrema por hogar según barrio y comarca	24
CAPÍTULO III. III CENSO NACIONAL AGROPECUARIO 2001 (III CENAGRO).....	27
Definiciones Básicas.....	27
Cuadro 5. Principales indicadores agropecuarios al menor nivel de desagregación geográfica	29
CAPÍTULO IV. DIRECTORIO ECONÓMICO URBANO 2002 (Actualización 2005).....	35
Definiciones Básicas.....	35
Cuadro 6.1. Cantidad de hogares urbanos con actividad económica y número de trabajadores.....	36
Cuadro 6.2. Cantidad de establecimientos urbanos y número de trabajadores	37
CAPÍTULO V. PROYECCIÓN DE POBLACIÓN MUNICIPAL, 2005 – 2020. REVISIÓN 2007	41
Definiciones Básicas.....	41
Cuadro 7. Proyecciones de población al 30 de junio por sexo, según año calendario y tasa de crecimiento. Periodo 2005 - 2020.	42



Capítulo I

VIII Censo de Población y IV de Vivienda 2005

- **Población**
- **Vivienda**
- **Hogar**

CAPÍTULO I. VIII CENSO DE POBLACIÓN Y IV DE VIVIENDA 2005

Definiciones Básicas

Sección 1: Población

Censo de jure o derecho

El VIII Censo de Población y IV de Vivienda, 2005 fue un censo de Derecho es decir que las personas nacionales y extranjeras fueron censadas en el **lugar donde residen habitualmente**, dentro del territorio y aguas bajo la jurisdicción de la República, estuvieran presentes o no al momento del censo.

Fecha de referencia

La recolección de la información censal comprendió el período del 28 de mayo al 11 de junio de 2005.

Unidad estadística de investigación

Es la vivienda, el hogar y las personas que viven habitualmente en éstos.

Relación de Dependencia de la Edad (RDE)

Es la medida comúnmente utilizada para medir la necesidad potencial de soporte social de la población en edades inactivas por parte de la población en edades activas. Es el cociente entre la suma de los grupos de población de menos de 15 y de 65 años y más de edad y la población de 15 a 64 años de edad.

Relación Niño Mujer (RNM)

Es la medida que relaciona al conjunto de niños menores de 5 años, entre la población femenina en edad fértil (15 a 49 años), multiplicada por mil.

Parto del último hijo no atendido en establecimientos de salud

Parto del último hijo (a) nacido (a) vivo (a) de las mujeres de 13 años y más, no atendido en un establecimiento de salud.

Analfabeta

Persona que declara que no sabe leer ni escribir, se incluyen las personas que sólo saben leer.

Tasa de analfabetismo de la población de 10 años y más, según sexo

Se calcula dividiendo el número de analfabetos de 10 años y más por la población de 10 años y más, en un período determinado. El resultado se multiplica por 100.

Tasa de analfabetismo de la población de 14 a 29 años, según sexo

Resulta de la división de la población analfabeta de 14 a 29 años de edad y sexo respectivo, entre la población de 14 a 29 años de edad del mismo sexo. El resultado se multiplica por 100.

Asistencia escolar primaria, secundaria y universitaria de ambos sexos

Corresponde al número de personas que al momento del censo se encontraba asistiendo a clases en algún establecimiento de enseñanza formal primaria, secundaria o universitaria.

Asistencia escolar de la población de 6 a 12 años¹ de ambos sexos

Corresponde a la población de 6 a 12 años, que asiste a algún establecimiento de educación primaria.

Primaria incompleta por sexo

Se considera a la población que aprobó el cuarto y/o quinto grado de educación primaria.

Asistencia escolar de la población de ambos sexos de 12 a 18 años¹

Población de 12 a 18 años que asiste a algún establecimiento educativo de secundaria.

Secundaria incompleta por sexo

Se considera a la población que aprobó el primero, segundo, tercero o cuarto año de educación secundaria.

Asistencia escolar universitaria de 17 a 29 años de ambos sexos

Población de 17 a 29 años, que asiste a algún establecimiento universitario.

Población con estudios universitarios completos

Se considera la población de ambos sexos con cuatro o más años de estudios aprobados en la educación superior y que hayan completado su carrera universitaria.

Población Económicamente Activa (PEA)

Se trata de las personas de 10 años y más, que durante el periodo de referencia definido en el censo tienen un trabajo, o lo buscan activamente o no buscan por estar a la espera de una respuesta por parte de un empleador, o esperan continuar sus labores agrícolas.

Población Económicamente Inactiva (PEI)

Conjunto de personas que no teniendo ocupación, no buscan empleo activamente. Comprende a los estudiantes, personas que se dedican a los oficios o quehaceres del hogar, pensionados/jubilados/rentistas, incapacitados permanentes, ancianos y a otros como una categoría remanente.

Trabajador permanente

Es aquella persona de 10 años y más de ambos sexo que trabaja de manera regular y continua en un mismo centro de trabajo durante seis meses o más.

¹ A partir del año 2006, el rango de edad de primaria cambia de 6 a 12 años, mientras el rango de edad para la educación secundaria es de 13 a 17, puesto que el Acuerdo Ministerial No. 094-2005 establece como edad de ingreso oficial a primaria son los 6 años de edad. Fuente: MINED.-Nicaragua.

Trabajador temporal

Es aquella persona de 10 años y más de ambos sexo que trabaja por un tiempo determinado, es decir, que tiene un tiempo fijo de duración menor a los seis meses.

Ocupados

Comprende a las personas que declararon que durante la semana anterior a la entrevista trabajaron, a las que no trabajaron por estar de vacaciones, permiso, subsidio o enfermedad y a las que declararon que no trabajaron pero realizaron actividades como: vender en puesto fijo o ambulante, lavar, planchar, coser ajeno, hacer y vender pan, tortillas, dulces, artesanías, ayudantes o aprendiz, labores de campo u otras actividades remuneradas. Los ocupados se agruparon de acuerdo a su actividad económica clasificados en: sector primario, secundario y terciario.

CUADRO 1. PRINCIPALES INDICADORES DE POBLACIÓN AL MENOR NIVEL DE DESAGREGACIÓN GEOGRÁFICA

Municipio, Barrio, Comarca y Comunidad	Ambos Sexos	Hombre		Mujer		Principales Indicadores de Población						
		Menor de 15 Años	De 15 Años y Más	Menor de 15 Años	De 15 Años y Más	RDE	RNM	Partos del Último Hijo no Atendidos en Establecimientos de Salud	% Analf. Hombre	% Analf. Mujer	% Analf. Hombre 14-29 Años	% Analf. Mujer 14-29 Años
PUERTO MORAZÁN	13 328	2 763	3 922	2 672	3 971	81.6	48.9	1 151	25.9	22.9	20.2	13.6
Barrio	4 645	944	1 290	954	1 457	81.2	46.7	444	23.4	22.8	18.5	12.8
Tonalá	125	25	45	20	35	83.8	28.0	8	36.8	32.6	32.0	12.5
Salomón de La Selva	364	87	102	75	100	94.7	45.2	32	24.3	24.4	19.7	15.5
Ojo Verde	56	7	14	17	18	93.1	38.5	5	25.0	26.9	42.9	18.2
19 de Julio	272	36	93	53	90	63.9	42.4	32	16.2	21.7	5.3	9.1
Rigoberto López Pérez	277	63	70	43	101	71.0	42.2	22	13.8	15.2	4.8	7.8
Carlos Fonseca Amador	810	159	229	151	271	68.8	44.2	79	20.6	23.2	20.4	12.3
Augusto Cesar Sandino	398	82	120	65	131	86.0	46.2	33	29.7	34.0	18.3	16.7
German Pomares	442	81	129	79	153	72.0	39.7	40	13.5	15.0	7.4	9.7
Mario Vargas	439	82	117	101	139	79.9	48.7	44	20.0	17.9	16.1	6.8
José Mondragón	396	80	116	95	105	90.4	50.6	35	32.2	27.9	30.9	13.0
25 de Febrero	523	123	117	121	162	93.7	47.2	54	26.6	19.1	20.0	10.8
Plan Nicaragua	314	66	82	80	86	97.5	55.0	36	27.0	26.8	25.9	23.2
Antonio Tabora	229	53	56	54	66	92.4	71.2	24	27.0	25.9	18.9	19.0
Comarca	8 683	1 819	2 632	1 718	2 514	81.8	50.1	707	27.1	23.0	21.1	14.1
Zona No. 1	2 071	439	660	391	581	79.6	50.5	160	28.6	28.3	22.8	15.1
El Limonal	396	82	115	77	122	76.0	47.2	27	27.8	35.5	29.7	17.2
Quebrada Honda	423	103	123	83	114	95.8	54.3	28	28.8	21.3	25.0	8.6
Santa Bárbara	373	74	157	62	80	62.9	72.7	21	21.5	28.6	17.3	20.9
Ticuanatepe	287	59	80	69	79	92.6	42.9	22	39.3	32.7	32.6	20.9
Las Pozas No. 1	185	32	59	33	61	72.9	34.7	22	24.7	23.0	8.3	12.1
Las Pozas No. 2	407	89	126	67	125	79.3	48.5	40	31.9	27.7	22.6	12.7
Zona No. 2	1 908	411	594	373	530	81.9	49.4	166	29.2	26.4	24.3	16.9
Los Limones	349	81	112	68	88	83.7	48.1	33	40.7	36.6	33.3	24.0
Tecomatepe	222	51	69	50	52	89.7	74.4	17	37.6	30.3	40.0	12.0
La Sandino	207	54	58	40	55	93.5	71.7	8	35.7	29.9	37.0	31.3
San Luis de Amayo	242	54	79	40	69	69.2	53.8	15	18.1	22.2	15.9	17.1
Esquinas de Amayo	888	171	276	175	266	80.5	38.6	93	24.0	22.4	17.1	11.8
Zona No. 3	1 522	268	481	280	493	71.8	41.0	130	20.0	16.3	12.1	11.1
Guanacastillo	290	51	95	53	91	81.3	46.3	23	17.2	19.0	6.3	9.3
Palo Herrado	145	29	52	21	43	61.1	44.1	15	20.3	13.5	9.7	8.3
Silvio Castro	1 087	188	334	206	359	70.9	39.5	92	20.8	15.9	14.0	11.8
Zona No. 4	1 038	224	301	220	293	93.3	54.9	101	32.4	26.9	25.5	15.2
Pikin Guerrero	194	40	56	45	53	94.0	55.6	10	44.6	32.4	22.7	31.0
Luis Andino	436	93	131	83	129	89.6	54.5	55	24.0	22.5	19.7	4.6
Paz Alí	408	91	114	92	111	97.1	55.1	36	36.0	29.0	32.3	19.3
Zona No. 5	744	163	212	160	209	87.9	61.6	60	32.0	24.5	25.0	19.4
Teresa Díaz	612	139	165	136	172	92.5	62.1	52	28.0	23.8	20.7	20.4
Sector Cristina	132	24	47	24	37	69.2	59.4	8	47.3	28.6	38.5	14.3
Zona No. 6	1 400	314	384	294	408	85.4	51.8	90	22.9	15.4	19.4	9.7
Puerto Morazán	1 400	314	384	294	408	85.4	51.8	90	22.9	15.4	19.4	9.7

CUADRO 1. PRINCIPALES INDICADORES DE POBLACIÓN AL MENOR NIVEL DE DESAGREGACIÓN GEOGRÁFICA

Municipio, Barrio, Comarca y Comunidad	Principales Indicadores de Población											
	Asist. Escolar Primaria Hombre	Asist. Escolar Primaria Mujer	Asist. Escolar Primaria Hombre 6-12 Años	Asist. Escolar Primaria Mujer 6-12 Años	Primaria Incomp. Hombre	Primaria Incomp. Mujer	Asist. Escolar Secundaria Hombre	Asist. Escolar Secundaria Mujer	Asist. Escolar Secundaria Hombre 12-18 Años	Asist. Escolar Secundaria Mujer 12-18 Años	Secundaria Incomp. Hombre	Secundaria Incomp. Mujer
PUERTO MORAZÁN	1 289	1 245	1 020	1 048	518	527	475	623	397	515	720	836
Barrio	443	449	342	387	154	163	195	271	161	230	290	354
Tonalá	11	10	7	9	3	3	7	10	7	9	7	6
Salomón de La Selva	43	42	32	35	12	12	13	14	9	11	18	22
Ojo Verde	5	5	5	4	1	2	2	5	2	4	5	6
19 de Julio	18	21	15	20	5	8	21	16	16	14	31	30
Rigoberto López Pérez	24	17	17	16	4	9	11	20	8	18	15	30
Carlos Fonseca Amador	78	69	60	61	23	23	46	62	42	54	50	74
Augusto Cesar Sandino	34	30	26	25	11	12	17	15	13	15	27	25
German Pomares	39	39	30	35	19	15	16	31	13	25	33	33
Mario Vargas	45	41	40	37	12	20	18	36	15	31	35	44
José Mondragón	39	51	30	45	17	13	19	15	16	13	24	18
25 de Febrero	66	67	48	54	26	15	15	29	13	20	24	44
Plan Nicaragua	23	35	17	30	15	20	5	7	3	7	10	10
Antonio Tabora	18	22	15	16	6	11	5	11	4	9	11	12
Comarca	846	796	678	661	364	364	280	352	236	285	430	482
Zona No. 1	206	189	176	164	104	96	69	71	63	59	90	90
El Limonal	33	33	28	28	19	8	13	7	10	19	17	17
Quebrada Honda	42	35	39	30	21	25	17	17	15	17	24	24
Santa Bárbara	33	31	30	28	32	14	11	8	11	7	19	15
Ticuantepe	32	40	28	33	8	7	8	9	8	8	10	5
Las Pozas No. 1	17	18	11	16	8	18	11	8	11	6	13	11
Las Pozas No. 2	49	32	40	29	16	13	14	16	11	13	12	18
Zona No. 2	211	183	160	147	74	74	54	65	42	47	67	99
Los Limones	44	42	32	34	15	9	2	3	1	2	4	8
Tecomatepe	30	19	19	16	10	12	3	2	2	2	5	5
La Sandino	26	20	21	18	5	8	3	3	3	3	8	7
San Luis de Amayo	32	18	23	13	12	10	3	7	2	7	8	13
Esquinas de Amayo	79	84	65	66	32	35	43	50	34	33	42	66
Zona No. 3	116	113	94	91	74	73	64	72	48	64	108	99
Guanaacastillo	28	18	20	14	15	14	5	11	4	10	14	13
Palo Herrado	14	8	12	7	10	8	12	5	10	4	13	8
Silvio Castro	74	87	62	70	49	51	47	56	34	50	81	78
Zona No. 4	99	91	72	75	38	34	31	46	30	36	51	59
Pikin Guerrero	15	22	9	18	8	5	4	8	4	4	6	9
Luis Andino	54	30	45	27	19	9	13	22	12	19	26	24
Paz Alí	30	39	18	30	11	20	14	16	14	13	19	26
Zona No. 5	58	75	46	62	27	26	23	28	20	23	36	31
Teresa Díaz	52	66	41	54	24	21	19	23	18	19	27	22
Sector Cristina	6	9	5	8	3	5	4	5	2	4	9	9
Zona No. 6	156	145	130	122	47	61	39	70	33	56	78	104
Puerto Morazán	156	145	130	122	47	61	39	70	33	56	78	104

CUADRO 1. PRINCIPALES INDICADORES DE POBLACIÓN AL MENOR NIVEL DE DESAGREGACIÓN GEOGRÁFICA

Municipio, Barrio, Comarca y Comunidad	Principales Indicadores de Población												
	Asist. Escolar Universitaria Hombre 17-29 Años	Asist. Escolar Universitaria Mujer 17-29 Años	Población con Estudios Universitarios Completos	PEA Hombre	PEA Mujer	PEI Hombre	PEI Mujer	Trabajo Permanente Hombre			Trabajo Permanente Mujer		
								10-14 Años	15-29 Años	30 y Más	10-14 Años	15-29 Años	30 y Más
PUERTO MORAZÁN	49	72	52	3 191	1 106	1 792	3 878	26	605	821	9	210	427
Barrio	31	37	27	969	499	679	1 320	5	178	248	2	104	228
Tonalá	-	-	-	34	5	23	41	1	5	12	-	1	4
Salomón de La Selva	2	2	1	82	43	54	92	1	10	19	-	6	11
Ojo Verde	-	1	-	10	7	6	19	-	4	4	-	1	5
19 de Julio	3	1	1	58	24	47	82	-	12	22	-	4	16
Rigoberto López Pérez	7	3	4	43	44	44	68	-	13	17	-	9	28
Carlos Fonseca Amador	6	10	10	177	88	119	239	1	49	47	1	30	30
Augusto Cesar Sandino	6	7	2	64	38	91	115	1	12	16	-	8	16
German Pomares	3	5	1	88	51	67	136	-	17	29	-	9	35
Mario Vargas	1	4	5	93	61	52	118	-	18	26	-	11	31
José Mondragón	1	3	2	89	37	60	110	-	9	17	-	3	20
25 de Febrero	1	-	-	108	60	65	144	1	12	19	1	14	22
Plan Nicaragua	1	1	-	70	29	30	83	-	7	8	-	5	5
Antonio Tabora	-	-	1	53	12	21	73	-	10	12	-	3	5
Comarca	18	35	25	2 222	607	1 113	2 558	21	427	573	7	106	199
Zona No. 1	2	9	8	572	131	265	584	3	157	153	-	21	46
El Limonal	-	2	1	105	19	46	119	-	35	25	-	4	7
Quebrada Honda	-	1	2	68	9	88	141	-	10	11	-	3	3
Santa Bárbara	-	1	4	158	22	28	76	-	62	59	-	5	10
Ticuantepe	-	-	-	80	26	27	81	3	14	15	-	1	5
Las Pozas No. 1	1	4	1	53	19	24	55	-	11	8	-	1	10
Las Pozas No. 2	1	1	-	108	36	52	112	-	25	35	-	7	11
Zona No. 2	2	4	3	546	81	218	596	13	108	151	-	11	21
Los Limones	-	-	-	104	2	41	121	5	31	46	-	-	1
Tecomatepe	-	-	-	69	7	24	59	4	21	17	-	2	3
La Sandino	-	-	-	54	2	16	65	-	10	21	-	1	-
San Luis de Amayo	-	-	-	73	4	21	77	1	13	21	-	-	-
Esquinas de Amayo	2	4	3	246	66	116	274	3	33	46	-	8	17
Zona No. 3	6	9	5	364	106	216	502	-	44	78	1	17	40
Guanacastillo	1	-	1	82	19	34	97	-	16	26	1	4	11
Palo Herrado	-	2	1	35	7	29	45	-	3	5	-	1	2
Silvio Castro	5	7	3	247	80	153	360	-	25	47	-	12	27
Zona No. 4	1	2	3	271	78	124	298	3	49	87	2	12	26
Pikin Guerrero	-	-	-	43	13	31	58	-	4	7	-	1	4
Luis Andino	1	1	2	128	45	43	115	3	24	40	2	10	15
Paz Ali	-	1	1	100	20	50	125	-	21	40	-	1	7
Zona No. 5	1	-	-	172	63	94	206	1	22	38	1	16	12
Teresa Díaz	-	-	-	137	60	74	167	1	20	30	1	14	12
Sector Cristina	1	-	-	35	3	20	39	-	2	8	-	2	-
Zona No. 6	6	11	6	297	148	196	372	1	47	66	3	29	54
Puerto Morazán	6	11	6	297	148	196	372	1	47	66	3	29	54

CUADRO 1. PRINCIPALES INDICADORES DE POBLACIÓN AL MENOR NIVEL DE DESAGREGACIÓN GEOGRÁFICA

Municipio, Barrio, Comarca y Comunidad	Principales Indicadores de Población											
	Trabajo Temporal Hombre			Trabajo Temporal Mujer			Ocupados Sector Primario	Ocupadas Sector Primario	Ocupados Sector Secundario	Ocupadas Sector Secundario	Ocupados Sector Terciario	Ocupadas Sector Terciario
	10-14 Años	15-29 Años	30 y Más	10-14 Años	15-29 Años	30 y Más						
PUERTO MORAZÁN	86	776	751	20	172	217	2 475	237	191	145	433	685
Barrio	26	272	216	9	64	75	614	56	91	80	244	348
Tonalá	1	6	9	-	-	-	26	-	1	1	7	4
Salomón de La Selva	4	30	17	3	9	9	56	15	7	3	18	20
Ojo Verde	-	-	2	-	1	-	8	3	-	-	2	4
19 de Julio	-	16	6	-	2	1	38	-	6	4	12	19
Rigoberto López Pérez	-	9	3	-	5	2	22	1	7	10	14	33
Carlos Fonseca Amador	4	35	33	-	11	14	103	8	13	8	53	70
Augusto Cesar Sandino	1	15	17	-	4	7	32	3	8	5	22	27
German Pomares	-	19	21	-	3	3	41	-	12	7	34	43
Mario Vargas	1	24	23	1	9	9	59	3	5	8	28	50
José Mondragón	2	30	28	-	4	8	58	3	9	14	19	18
25 de Febrero	4	40	29	3	6	12	84	8	11	16	12	35
Plan Nicaragua	3	32	20	2	9	7	47	8	3	4	20	17
Antonio Tabora	6	16	8	-	1	3	40	4	9	-	3	8
Comarca	60	504	535	11	108	142	1 861	181	100	65	189	337
Zona No. 1	16	98	125	4	17	38	503	21	20	16	31	91
El Limonal	-	17	24	-	-	5	91	3	1	1	10	14
Quebrada Honda	-	20	26	-	1	2	59	1	3	1	5	7
Santa Bárbara	7	8	20	-	-	6	148	6	7	4	2	11
Ticuanatepe	5	16	24	2	7	11	71	4	2	2	4	20
Las Pozas No. 1	2	13	15	1	3	4	43	1	3	4	3	14
Las Pozas No. 2	2	24	16	1	6	10	91	6	4	4	7	25
Zona No. 2	21	115	104	1	18	22	478	34	18	4	25	36
Los Limones	1	10	7	-	1	-	101	2	-	-	2	-
Tecomatepe	3	12	9	-	-	2	67	4	-	-	1	3
La Sandino	2	10	8	-	-	-	46	-	3	-	3	1
San Luis de Amayo	2	20	12	-	3	-	65	-	1	-	4	3
Esquinas de Amayo	13	63	68	1	14	20	199	28	14	4	15	29
Zona No. 3	3	106	119	-	16	21	285	45	28	3	41	48
Guanacastillo	1	17	19	-	1	2	69	9	4	-	7	10
Palo Herrado	-	16	10	-	1	2	34	5	1	-	-	1
Silvio Castro	2	73	90	-	14	17	182	31	23	3	34	37
Zona No. 4	11	61	55	3	16	18	190	22	10	9	65	46
Pikin Guerrero	-	9	20	1	3	4	23	1	3	3	14	9
Luis Andino	9	28	23	2	8	7	74	14	7	4	45	26
Paz Alí	2	24	12	-	5	7	93	7	-	2	6	11
Zona No. 5	3	50	51	2	13	16	155	23	12	3	3	37
Teresa Díaz	3	34	42	2	13	15	123	22	9	3	3	35
Sector Cristina	-	16	9	-	-	1	32	1	3	-	-	2
Zona No. 6	6	74	81	1	28	27	250	36	12	30	24	79
Puerto Morazán	6	74	81	1	28	27	250	36	12	30	24	79

Sección 2: Vivienda

Vivienda particular

Es todo local formado por un cuarto o conjunto de cuartos destinados al alojamiento de uno o más hogares, tales como: casa, quinta, apartamento, cuarto en cuartería, rancho o choza, vivienda improvisada y local usado como vivienda.

Vivienda ocupada

Se considera vivienda ocupada cuando hay residentes habituales en ella.

Pared inadecuada

Número de viviendas con paredes exteriores construidas con material poco consistente (paredes de adobe o taquezal, madera, bambú, barul, caña, palma, ripio o desechos).

Techo inadecuado

Número de viviendas con techos poco consistente (techos de paja, bambú, barul, caña, palma, ripio o desechos).

Vivienda Inadecuada

Número de viviendas con piso de tierra que además tienen paredes o techo inadecuados.

Vivienda sin agua potable

Número de viviendas que no son abastecidas por tubería dentro o fuera de la vivienda y se abastecen por agua de río, pozo o puesto público o privado, ojo de agua, manantial, o a través de un camión, carreta o pipa, se la proporciona el vecino u otra forma como la lluvia.

Tenencia no propia

Comprende las distintas formas en que los residentes habituales ocupan la vivienda sin tener un título de propiedad como: alquilada, pagándose / amortizándose, prestada o cedida.

CUADRO 2. PRINCIPALES INDICADORES DE VIVIENDA AL MENOR NIVEL DE DESAGREGACIÓN GEOGRÁFICA

Municipio, Barrio, Comarca y Comunidad	Total Viviendas		Principales Indicadores de Vivienda							
	Particulares	Ocupadas	Pared Inadecuada	Techo Inadecuado	Piso de Tierra	Vivienda Inadecuada	Sin Luz Eléctrica	Sin Agua Potable	Tenencia no Propia	Con Distancia al C/S Mayor a 5 Kms.
PUERTO MORAZÁN	2 955	2 605	1 329	749	1 816	1 229	725	1 916	497	296
Barrio	1 047	904	299	149	489	264	102	503	118	7
Tonalá	30	23	14	10	21	14	12	23	5	-
Salomón de La Selva	75	67	19	5	34	19	10	42	8	3
Ojo Verde	10	10	4	4	6	4	3	6	1	-
19 de Julio	61	52	4	2	28	4	4	14	6	-
Rigoberto López Pérez	68	55	8	6	25	8	4	23	9	-
Carlos Fonseca Amador	154	142	16	9	27	14	21	44	24	2
Augusto Cesar Sandino	82	73	15	10	36	14	9	20	11	-
German Pomares	94	84	6	1	25	3	4	26	9	-
Mario Vargas	98	89	24	10	55	22	6	45	12	-
José Mondragón	79	77	28	8	56	25	9	49	8	2
25 de Febrero	130	111	67	26	61	44	6	92	10	-
Plan Nicaragua	105	70	58	43	68	58	4	69	9	-
Antonio Tabora	61	51	36	15	47	35	10	50	6	-
Comarca	1 908	1 701	1 030	600	1 327	965	623	1 413	379	289
Zona No. 1	458	407	325	250	344	310	150	391	86	37
El Limonal	86	83	70	63	70	67	23	72	8	17
Quebrada Honda	86	86	73	49	78	73	43	85	11	-
Santa Bárbara	65	56	48	38	47	44	21	53	19	11
Ticuanatepe	73	57	47	37	55	47	35	57	22	3
Las Pozas No. 1	47	40	20	17	24	19	5	40	4	1
Las Pozas No. 2	101	85	67	46	70	60	23	84	22	5
Zona No. 2	416	379	283	116	332	269	200	373	123	142
Los Limones	73	62	59	33	58	58	49	59	16	57
Tecomatepe	45	39	39	10	38	38	33	38	11	36
La Sandino	47	47	38	16	43	36	46	47	10	28
San Luis de Amayo	57	51	44	13	42	38	33	50	17	5
Esquinas de Amayo	194	180	103	44	151	99	39	179	69	16
Zona No. 3	311	286	110	38	217	102	72	280	49	43
Guana castillo	61	60	30	9	38	26	20	60	14	14
Palo Herrado	30	30	14	8	21	14	16	30	11	3
Silvio Castro	220	196	66	21	158	62	36	190	24	26
Zona No. 4	232	209	95	43	145	85	81	188	69	44
Pikin Guerrero	48	39	18	11	25	18	38	20	8	7
Luis Andino	93	84	33	13	59	27	29	83	33	36
Paz Ali	91	86	44	19	61	40	14	85	28	1
Zona No. 5	159	130	68	33	117	67	83	130	26	12
Teresa Díaz	137	111	59	31	100	58	78	111	20	12
Sector Cristina	22	19	9	2	17	9	5	19	6	-
Zona No. 6	332	290	149	120	172	132	37	51	26	11
Puerto Morazán	332	290	149	120	172	132	37	51	26	11

Sección 3: Hogar

Hogar

Está formado por una persona o grupo de personas parientes o no, que viven bajo un mismo techo y que preparan en común sus alimentos (olla común). Dentro de una vivienda pueden existir uno o varios hogares.

Jefe o jefa del hogar

Es la persona reconocida como tal por los demás miembros residentes habituales del hogar.

Sin servicio higiénico

Número de hogares que no cuentan con inodoro o letrina para la eliminación de excretas.

Servicio higiénico no exclusivo

Número de hogares que hacen uso del servicio higiénico y a la vez lo usan otro u otros hogares dentro de una misma vivienda.

Con 4 ó más personas por dormitorio

Número de hogares dentro de una vivienda en el que 4 o más miembros del hogar utilizan un mismo dormitorio.

Cocinan con leña

Número de hogares que utilizan la leña como principal combustible para cocinar los alimentos.

Sin servicio de recolección de basura

Número de hogares que no tienen acceso al servicio comunal de recolección de basura y hacen usos de otros medios para su eliminación.

Sin teléfono residencial

Número de hogares que no cuentan con el servicio de telefonía convencional residencial.

Con personas con discapacidad

Número de hogares en donde al menos uno de sus miembros tiene una o más discapacidades.

Con actividad económica

Número de hogares en donde al menos uno de sus miembros realiza una o varias actividades económicas (dentro o fuera de la vivienda en que reside).

Con emigrantes internacionales

Número de hogares en donde uno o más miembros que eran pertenecientes a ese hogar, residen actualmente en otro país.

Reciben remesas

Número de hogares que recibieron remesas monetarias, en el último año anterior al censo de parte de alguna persona pariente o no, que reside actualmente en otro país.

CUADRO 3. PRINCIPALES INDICADORES DE HOGAR AL MENOR NIVEL DE DESAGREGACIÓN GEOGRÁFICA

Municipio, Barrio, Comarca y Comunidad	Principales Indicadores de Hogar												
	Hogares	Con Jefe de Hogar Hombre	Con Jefe de Hogar Mujer	Sin Serv. Higiénico	Serv. Higiénico no Exclusivo	Con 4 ó más Personas por Dormitorio	Cocinan con Leña	Sin Servicio de Recolección de Basura	Sin Teléf. Residencial	Con Personas con Discapacidad	Con Activ. Económica	Con Emigrantes Internacionales	Reciben Remesas
PUERTO MORAZÁN	2 851	2 104	747	406	430	1 495	2 540	2 676	2 797	214	1 141	326	195
Barrio	1 011	658	353	48	186	472	826	837	1 001	69	291	168	108
Tonalá	27	21	6	1	6	18	27	27	27	2	6	1	1
Salomón de La Selva	77	55	22	3	20	32	69	76	77	4	16	14	12
Ojo Verde	13	6	7	2	3	7	13	13	13	3	1	4	4
19 de Julio	59	34	25	1	13	23	50	39	58	5	18	9	7
Rigoberto López Pérez	61	33	28	1	10	28	44	48	59	9	19	6	7
Carlos Fonseca Amador	158	102	56	11	27	62	121	95	155	9	58	43	23
Augusto Cesar Sandino	77	39	38	7	6	31	62	61	76	7	20	21	6
German Pomares	98	65	33	5	11	46	59	67	96	8	34	19	13
Mario Vargas	102	65	37	3	24	41	77	78	102	4	36	20	14
José Mondragón	83	57	26	3	17	35	75	77	83	6	24	6	3
25 de Febrero	125	82	43	4	31	73	108	125	124	7	35	10	7
Plan Nicaragua	78	62	16	5	14	48	71	78	78	3	17	8	5
Antonio Tabora	53	37	16	2	4	28	50	53	53	2	7	7	6
Comarca	1 840	1 446	394	358	244	1 023	1 714	1 839	1 796	145	850	158	87
Zona No. 1	435	332	103	103	44	249	417	435	413	26	268	24	8
El Limonal	85	63	22	25	8	47	79	85	74	3	38	3	2
Quebrada Honda	92	79	13	24	9	55	91	92	86	2	56	5	-
Santa Bárbara	60	44	16	16	12	39	59	60	59	8	43	4	1
Ticuantepe	63	46	17	20	7	39	63	63	62	4	42	5	2
Las Pozas No. 1	42	30	12	4	-	15	35	42	42	5	29	2	2
Las Pozas No. 2	93	70	23	14	8	54	90	93	90	4	60	5	1
Zona No. 2	398	339	59	73	27	220	357	398	392	35	215	47	28
Los Limones	63	58	5	18	5	42	61	63	61	8	49	2	1
Tecomatepe	39	35	4	11	-	23	39	39	38	4	31	3	2
La Sandino	47	43	4	6	-	28	28	47	47	5	29	-	1
San Luis de Amayo	51	45	6	6	1	27	40	51	50	1	21	2	1
Esquinas de Amayo	198	158	40	32	21	100	189	198	196	17	85	40	23
Zona No. 3	309	233	76	18	22	149	301	308	306	16	140	41	24
Guanacastillo	66	50	16	7	3	24	64	66	66	3	26	4	5
Palo Herrado	31	23	8	3	1	10	31	31	30	-	15	2	2
Silvio Castro	212	160	52	8	18	115	206	211	210	13	99	35	17
Zona No. 4	226	172	54	13	30	139	222	226	224	8	124	21	14
Pikin Guerrero	43	30	13	2	4	26	43	43	43	-	18	1	3
Luis Andino	93	73	20	6	16	58	91	93	93	6	64	12	4
Paz Alí	90	69	21	5	10	55	88	90	88	2	42	8	7
Zona No. 5	158	132	26	7	43	98	157	158	153	17	17	7	3
Teresa Díaz	129	104	25	3	32	81	128	129	127	15	15	6	3
Sector Cristina	29	28	1	4	11	17	29	29	26	2	2	1	-
Zona No. 6	314	238	76	144	78	168	260	314	308	43	86	18	10
Puerto Morazán	314	238	76	144	78	168	260	314	308	43	86	18	10



Capítulo II

Mapa de Pobreza Extrema Municipal por el Método de Necesidades Básicas Insatisfechas (NBI)

CAPÍTULO II. MAPA DE POBREZA EXTREMA MUNICIPAL POR EL MÉTODO DE NECESIDADES BÁSICAS INSATISFECHAS (NBI)

Definiciones Básicas

Los mapas de pobreza tienen el propósito de ordenar, de acuerdo a su nivel de pobreza, las diferentes zonas geográficas de un país como los departamentos, regiones, municipios y áreas más pequeñas inclusive. Con este ordenamiento se tiene una idea confiable de la distribución de la pobreza y representa una herramienta útil para la planeación de políticas y programas para priorizar y asignar eficazmente los recursos que contribuyan a la reducción de la pobreza. El objetivo de este instrumento es “focalizar” e incrementar la eficacia de los recursos para atender a los más pobres.

El presente “Mapa de Pobreza Extrema Municipal” fue elaborado a partir de datos del VIII Censo Nacional de Población y IV de Vivienda 2005 y en base a la Metodología de Necesidades Básicas Insatisfechas (NBI),

El método NBI se basa en la identificación de un nivel mínimo de satisfacción de necesidades básicas que permite dimensionar la pobreza a través de indicadores estructurales agregados como: hacinamiento, vivienda inadecuada, servicios insuficientes (agua y saneamiento), baja educación y dependencia económica. Este método parte de una conceptualización multidimensional de la pobreza, al considerar diferentes aspectos del desarrollo social.

Para su aplicación se siguen los pasos siguientes:

1. Se identifican las necesidades que se consideran básicas al interior del hogar.
2. Se establecen indicadores que permiten medir el grado de satisfacción, a nivel de cada variable.
3. Se define un nivel mínimo de satisfacción para cada indicador, debajo del cual se considera que el hogar no satisface la necesidad.
4. Se aplica la clasificación de pobreza a cada hogar, la cual es atribuible a cada uno de sus miembros.

Los cinco indicadores estructurales se definen de la siguiente manera:

- (i) **Hacinamiento:** Se refiere a la utilización del espacio de alojamiento de la vivienda según el número de miembros por hogar.
- (ii) **Vivienda inadecuada:** Se refiere a establecer el nivel de calidad (adecuado/inadecuado) de los materiales de construcción de las paredes, techo y pisos de la vivienda. Una vivienda será calificada como adecuada, en caso de la presencia de dos combinaciones cualquiera de materiales de pared-techo-piso, considerados como aceptables. En caso contrario (con sólo la presencia de un material aceptable o ninguno), se considerará como vivienda inadecuada.
- (iii) **Servicios insuficientes:** Se refiere a los hogares que no cuentan con una fuente adecuada de agua y un sistema adecuado de eliminación de excretas.

- (iv) **Baja educación:** Mide el acceso a los servicios de educación básica, por parte de los niños que se encuentran en edad escolar. Se estableció que se calificaría con baja educación al hogar (tanto del área urbana como de la rural), cuando hubiera al menos un niño de 7 a 14 años de edad, que no asista actualmente a la escuela.
- (v) **Dependencia económica:** Se refiere a calificar simultáneamente el nivel educativo del jefe de hogar, así como el acceso al empleo de sus miembros, mediante la construcción de una tasa de dependencia laboral.

Partiendo de estos cinco indicadores se construye un índice agregado NBI que califica a los hogares en alguna situación de pobreza.

Los criterios para la estratificación de los hogares son los siguientes:

- Todos los hogares que tienen satisfechas las cinco necesidades básicas (indicadores) son considerados No Pobres.
- Los que tienen descubierta una necesidad básica, se definen como hogares Pobres No Extremos.
- Los que tienen dos o más necesidades básicas descubiertas, se consideran hogares Pobres Extremos²

A partir de este *Índice de Pobreza* se elabora el Mapa de Pobreza Extrema Municipal partiendo del cálculo de dos variables: (1) cuánto representan los hogares en condición de pobreza extrema al interior de los barrios y comarcas del municipio (Incidencia) y (2) cómo se distribuyen éstos, respecto al total de hogares en pobreza extrema del municipio (Distribución). Ambos conceptos, *Incidencia de pobreza* y *Distribución de la pobreza*, son dos aspectos o variables a medir y se calculan de la siguiente manera.

Incidencia de la pobreza extrema: Calcula el número de pobres extremos como una proporción de la población total. Determina la proporción de la población cuyo número de necesidades básicas insatisfechas es superior a dos NBI.

Distribución de la pobreza extrema: es la contribución de cada barrio, comarca o municipio a la pobreza extrema del municipio o país. Identificando el número de hogares y población que se encuentran en la condición de pobreza extrema.

El Mapa de Pobreza Extrema Municipal que se presenta en este documento refleja la incidencia de la pobreza extrema y muestra los porcentajes de pobreza extrema de cada Barrio y/o Comarca agrupado en cuartiles.

La Metodología de los cuartiles ordena el conjunto de datos en orden ascendente y calcula puntos de corte que dividen a las observaciones en cuatro estratos utilizando los porcentajes de la incidencia de la pobreza extrema, de manera que cada estrato contenga el 25% de los datos. Dichos estratos están formados por la proporción de hogares

4 Menjivar, R y Trejos J. (1990) "La Pobreza en América Central" FLACSO San José.

en situación de pobreza extrema que presentan los barrios y/o comarcas de cada municipio, clasificándolos en las siguientes cuatro categorías:

Pobreza severa: Considera todos los municipios, barrios o comarcas que se encuentran por encima del tercer cuartil de los hogares en pobreza extrema.

Pobreza alta: Considera todos los municipios, barrios o comarcas que se encuentran por encima del segundo cuartil, pero por debajo del tercer cuartil de los hogares en pobreza extrema.

Pobreza media: Considera todos los municipios, barrios o comarcas que se encuentran por encima del primer cuartil, pero por debajo del segundo cuartil de los hogares en pobreza extrema.

Pobreza baja: Considera todos los municipios, barrios o comarcas que se encuentran por debajo del primer cuartil de los hogares en pobreza extrema.

CUADRO 4.1. INDICADORES DE NECESIDADES BÁSICAS INSATISFECHAS POR HOGAR AL MENOR NIVEL DE DESAGREGACIÓN GEOGRÁFICA

Municipio, Barrio y Comarca	Indicadores de Pobreza				
	Índice de Hacinamiento	Índice de Servicios Insuficientes	Índice de Vivienda Inadecuada	Índice de Baja Educación	Índice de Dependencia Económica
PUERTO MORAZÁN	35.8	39.6	31.9	19.6	48.0
Barrio					
Tonalá	55.6	100.0	66.7	31.3	66.7
Salomón de la Selva	32.5	68.8	33.8	25.0	51.9
Ojo Verde	38.5	61.5	46.2	11.1	84.6
19 de Julio	23.7	25.4	8.5	16.7	47.5
Rigoberto López Pérez	32.8	45.9	14.8	12.5	42.6
Carlos Fonseca Amador	30.4	37.3	12.0	14.7	48.1
Augusto Cesar Sandino	37.7	32.5	20.8	20.0	49.4
Germán Pomares	34.7	32.7	5.1	11.1	36.7
Mario Vargas	32.4	52.9	23.5	11.7	47.1
José Mondragón	37.3	66.3	34.9	25.9	57.8
25 de Febrero	44.8	81.6	36.8	15.6	55.2
Plan Nicaragua	50.0	98.7	83.3	22.5	64.1
Antonio Tabora	49.1	96.2	66.0	24.1	69.8
Comarca					
Zona No. 1	36.4	41.3	38.4	19.1	46.3
Zona No. 2	35.2	33.3	25.8	26.3	50.0
Zona No. 3	26.2	12.8	19.4	18.3	41.4
Zona No. 4	35.4	11.6	33.6	23.3	38.1
Zona No. 5	29.1	4.4	38.6	26.7	44.3
Zona No. 6	44.9	50.0	44.6	13.0	50.3

CUADRO 4.2. INCIDENCIA DE LA POBREZA POR HOGAR AL MENOR NIVEL DE DESAGREGACIÓN GEOGRÁFICA

Municipio, Barrio y Comarca	Nivel de Pobreza			
	No Pobres	Pobres No Extremos	Pobres Extremos	Total
PUERTO MORAZÁN	21.0	27.9	51.1	100.0
Barrio				
Tonalá	0.0	7.4	92.6	100.0
Salomón de la Selva	11.7	26.0	62.3	100.0
Ojo Verde	7.7	30.8	61.5	100.0
19 de Julio	35.6	28.8	35.6	100.0
Rigoberto López Pérez	27.9	32.8	39.3	100.0
Carlos Fonseca Amador	30.4	28.5	41.1	100.0
Augusto Cesar Sandino	24.7	31.2	44.2	100.0
Germán Pomares	27.6	44.9	27.6	100.0
Mario Vargas	24.5	18.6	56.9	100.0
José Mondragón	14.5	18.1	67.5	100.0
25 de Febrero	3.2	25.6	71.2	100.0
Plan Nicaragua	0.0	5.1	94.9	100.0
Antonio Tabora	1.9	7.5	90.6	100.0
Comarca				
Zona No. 1	19.1	25.3	55.5	100.0
Zona No. 2	22.1	28.6	49.2	100.0
Zona No. 3	32.4	37.9	29.8	100.0
Zona No. 4	27.9	32.3	39.8	100.0
Zona No. 5	27.2	32.3	40.5	100.0
Zona No. 6	12.1	25.2	62.7	100.0

CUADRO 4.3. DISTRIBUCIÓN DE HOGARES Y POBLACIÓN EN POBREZA EXTREMA AL MENOR NIVEL DE DESAGREGACIÓN GEOGRÁFICA

Municipio, Barrio y Comarca	Distribución de Pobreza Extrema	
	Hogares en Pobreza Extrema	Población en Pobreza Extrema
PUERTO MORAZÁN	1 457	7 502
Barrio		
Tonalá	25	118
Salomón de la Selva	48	260
Ojo Verde	8	39
19 de Julio	21	108
Rigoberto López Pérez	24	130
Carlos Fonseca Amador	65	375
Augusto Cesar Sandino	34	218
Germán Pomares	27	157
Mario Vargas	58	271
José Mondragón	56	298
25 de Febrero	89	397
Plan Nicaragua	74	300
Antonio Tabora	48	211
Comarca		
Zona No. 1	241	1 262
Zona No. 2	196	1 074
Zona No. 3	92	547
Zona No. 4	90	483
Zona No. 5	64	369
Zona No. 6	197	885

MAPA 1. INCIDENCIA DE LA POBREZA EXTREMA POR HOGAR SEGÚN DEPARTAMENTO

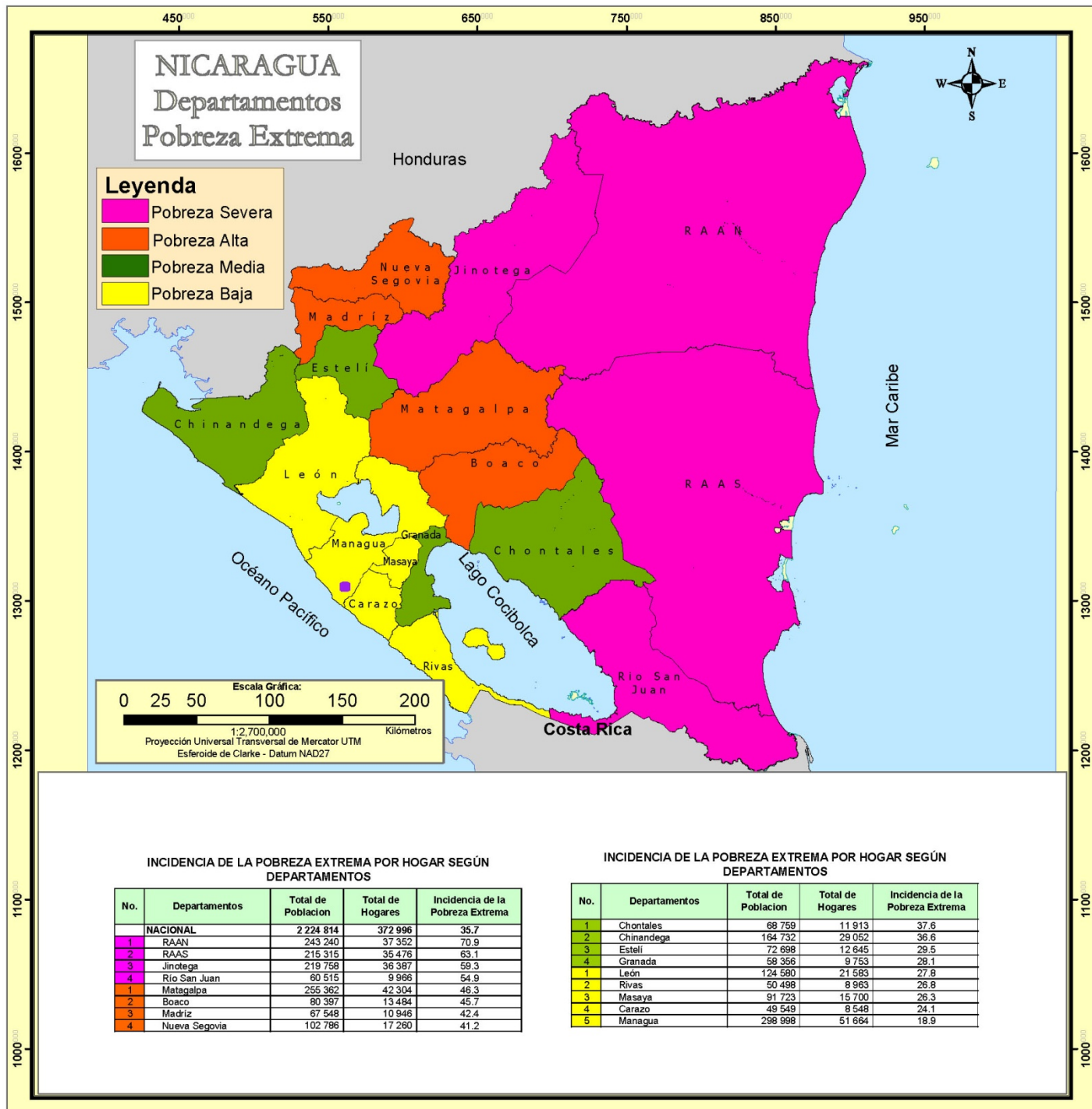

MAPA 2. INCIDENCIA DE LA POBREZA EXTREMA POR HOGAR SEGÚN MUNICIPIO

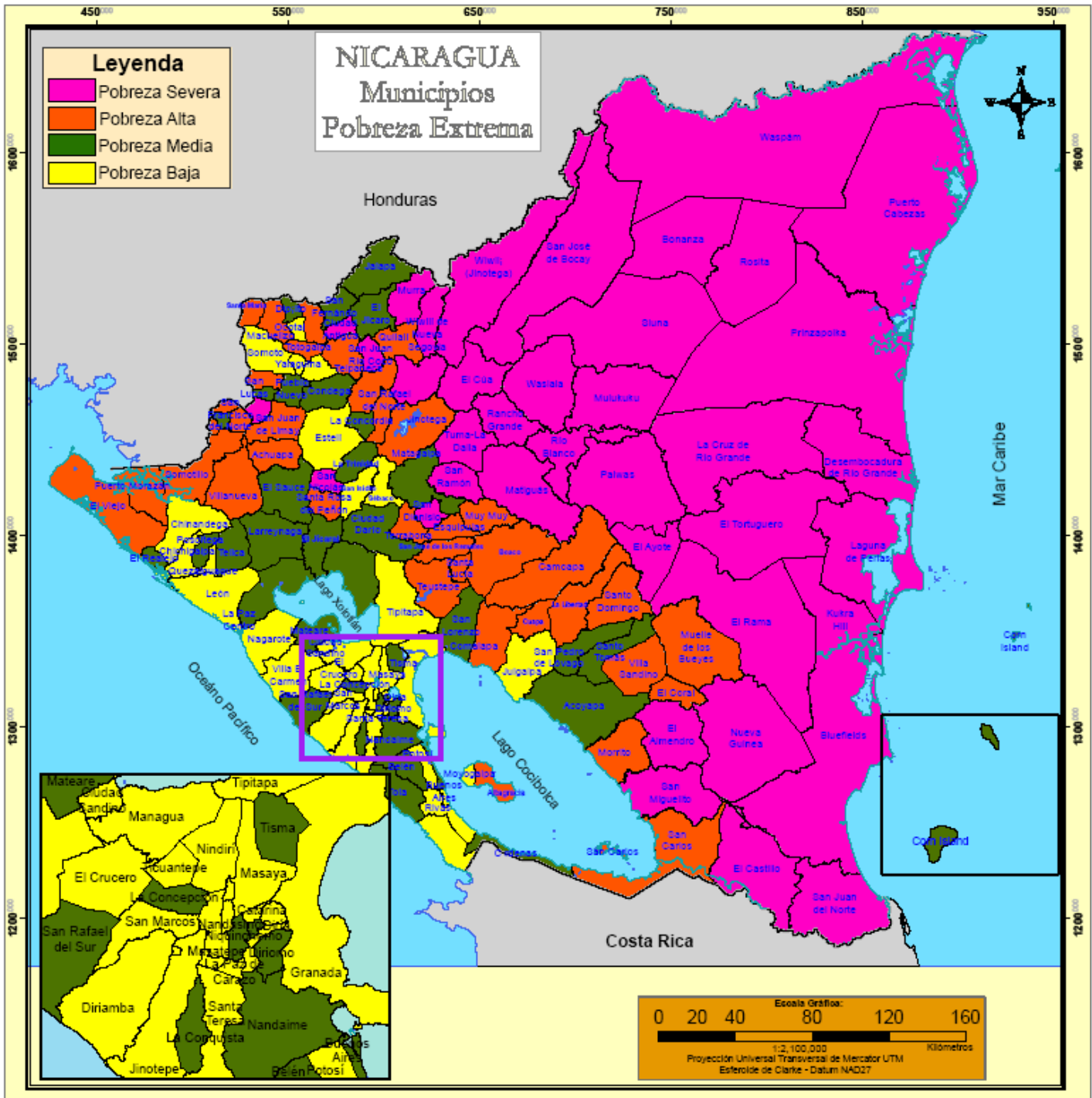

INCIDENCIA DE LA POBREZA EXTREMA POR HOGAR SEGÚN MUNICIPIO

No.	Municipios	Total de Población	Total de Hogares	Incidencia de la Pobreza Extrema
	NACIONAL	2 224 814	372 996	35.7
1	El Tortuguero	20 520	3 117	87.4
2	Deseμβocadura de Río Grande	3 170	544	86.1
3	La Cruz de Río Grande	21 066	3 179	84.2
4	San José de Bocay	35 178	5 472	78.8
5	Prinzapolka	13 766	1 925	78.7
6	Rosita	18 729	3 238	77.0
7	El Ayoite	9 943	1 608	76.2
8	Siuna	52 719	8 215	75.5
9	Wiwilí de Jinoteга	46 373	7 619	74.4
10	Waslaia	38 533	5 994	71.7
11	Bonanza	14 517	2 408	71.2
12	Mulukukú	23 287	3 795	70.9
13	Kukra - Hill	6 697	1 207	69.3
14	Palwas	23 800	3 728	69.0
15	Rancho Grande	19 822	3 110	68.6
16	Waspán	35 530	4 856	67.1
17	Murra	10 852	1 833	67.0
18	El Cuá	31 222	4 971	65.8
19	El Castillo	14 521	2 338	65.7
20	Santa María de Pantasma	27 029	4 424	65.3
21	San José de Cusmapa	5 037	800	64.6
22	Puerto Cabezas	46 159	6 921	63.9
23	El Tuma - La Dalia	39 967	6 633	62.7
24	Wiwilí de Nueva Segovia	11 392	1 908	62.6
25	Ciudad Antigua	3 390	564	62.1
26	Laguna de Perlas	7 093	1 138	61.6
27	San Ramón	21 128	3 411	60.3
28	El Rama	35 640	5 827	59.9
29	San Juan de Nicaragua	930	162	59.6
30	Matiguás	27 348	4 620	59.1
31	Bluefields	28 943	5 291	58.4
32	San Nicolás	4 488	722	57.9
33	San Dionisio	10 546	1 719	57.8
34	Río Blanco	20 216	3 230	57.7
35	El Almendro	8 622	1 370	57.1
36	Nueva Guinea	42 396	7 036	56.0
37	San Juan Río Coco	13 223	2 240	55.0
38	San Miguelito	10 873	1 767	54.7
1	Totogalpa	7 339	1 090	53.7
2	Santa Rosa del Peñón	6 098	999	53.5
3	Telpateca	11 776	1 895	52.9
4	Santo Domingo	7 319	1 226	52.8
5	Achupala	8 624	1 433	52.7
6	San Lucas	7 718	1 258	52.2
7	El Coral	4 249	721	52.1
8	Quilalí	15 956	2 584	51.9
9	San Pedro del Norte	2 891	478	51.7
10	Villanueva	15 396	2 494	51.4
11	San Sebastián de Yalí	15 665	2 635	51.3
12	Muelle de los Bueyes	13 081	2 205	51.2
13	Puerto Morazán	7 502	1 457	51.1
14	La Libertad	6 465	1 132	50.2
15	San Carlos	21 821	3 692	49.9
16	Comalapa	6 221	1 066	49.2
17	Morrito	3 748	637	48.9
18	San Juan de Limay	8 047	1 382	48.8
19	San Francisco del Norte	3 877	642	48.7
20	Camoapa	19 290	3 048	48.4
21	Muy Muy	8 457	1 348	48.2
22	San José de los Remates	4 508	779	48.1
23	San Rafael del Norte	9 616	1 659	47.7
24	Villa Sandino	7 150	1 279	47.4
25	Terrabona	7 076	1 191	47.4
26	Santo Tomás del Norte	4 011	640	47.4
27	Santa Lucía	4 551	826	47.3
28	Macuelizo	3 280	551	46.5
29	Teustepe	14 268	2 462	46.3
30	San Francisco de Cuapa	3 072	532	46.1
31	Jinoteга	51 741	9 064	45.7
32	Somotillo	15 621	2 564	45.5
33	Boaco	26 305	4 504	45.0
34	Esquipulas	8 471	1 461	44.8
35	El Viejo	40 002	7 159	44.6
36	Altagracia	10 173	1 657	44.2
37	Santa María	2 252	368	44.1
38	Mozote	3 649	575	43.1

No.	Municipios	Total de Población	Total de Hogares	Incidencia de la Pobreza Extrema
1	El Sauce	14 030	2 323	42.2
2	El Jicaró	13 011	2 130	42.2
3	Acovapa	8 494	1 410	42.0
4	San Lorenzo	11 475	1 865	41.5
5	Cinco Pinos	3 471	555	41.1
6	Corn Island	2 966	596	40.9
7	Cárdenas	3 397	568	40.3
8	El Realejo	4 322	826	40.3
9	Las Sabanas	2 015	301	39.4
10	Niquinohomo	6 729	1 148	38.2
11	San Rafael del Sur	18 644	3 593	38.1
12	La Concordia	2 934	543	38.1
13	La Paz Centro	12 848	2 348	37.7
14	San Fernando	3 732	665	37.1
15	Matagalpa	59 083	9 969	37.1
16	Telica	10 477	1 810	36.5
17	Jalapa	23 791	4 033	36.2
18	El Jicaral	4 647	819	36.2
19	Posolteга	7 517	1 274	35.9
20	Dipitito	2 347	395	35.5
21	Belén	6 667	1 268	35.5
22	Diriomo	9 518	1 539	35.0
23	San Francisco Libre	3 967	697	34.4
24	Buenos Aires	2 127	423	33.8
25	La Concepción	12 226	2 110	33.6
26	Pueblo Nuevo	8 397	1 413	33.3
27	La Conquista	1 524	273	32.7
28	La Trinidad	7 910	1 403	32.3
29	Matare	11 075	2 034	32.2
30	Tisma	3 983	746	32.0
31	Larreynaga	11 122	1 940	31.9
32	Condaga	11 210	1 878	31.7
33	Tola	8 167	1 418	31.7
34	Santo Tomás	6 310	1 092	31.5
35	Ciudad Darío	15 818	2 644	31.2
36	San Juan de Oriente	1 665	307	30.8
37	Nandaime	12 791	2 217	30.6
38	San Pedro de Lóvago	2 811	490	30.3
1	Somoto	12 538	2 075	30.1
2	Quezaltenango	3 023	571	29.9
3	Villa El Carmen	9 550	1 811	29.7
4	La Paz de Carazo	1 713	285	29.6
5	Chinandega	41 593	7 608	29.4
6	Yalaquín	3 715	615	29.4
7	Sébaco	11 255	1 942	29.3
8	Tijitapa	34 373	6 127	29.2
9	Masatepe	10 979	1 906	29.0
10	Diriá	2 133	376	28.2
11	Mojojalpa	3 111	577	28.1
12	San Isidro	6 175	1 026	28.0
13	Nandasmo	3 453	606	27.9
14	San Marcos	9 417	1 694	27.5
15	Chichigalpa	14 582	2 584	26.5
16	Juigalpa	16 668	2 965	26.3
17	Diriamba	18 522	3 205	26.1
18	Granada	33 914	5 621	25.9
19	Potosí	3 634	712	25.8
20	El Crucero	4 144	754	25.7
21	Palaciquín	4 187	672	24.7
22	Santa Teresa	5 326	898	24.5
23	Masaya	41 797	6 954	24.4
24	San Jorge	2 289	451	24.3
25	Nagarote	9 876	1 861	24.2
26	Estelí	32 646	5 847	24.0
27	Catarina	2 181	379	23.7
28	Ciudad Sandino	20 705	3 500	22.2
29	Ocotlán	9 134	1 654	21.4
30	San Juan del Sur	3 839	650	20.6
31	Ticuantepe	6 722	1 178	20.2
32	Corinto	3 947	771	19.9
33	León	43 835	7 479	19.5
34	Dolores	1 902	265	19.1
35	Jinotepe	9 913	1 707	19.0
36	El Rosario	1 232	201	18.9
37	Nindirí	8 710	1 544	18.6
38	Managua	189 818	31 970	15.7
39	Rivas	7 094	1 239	13.5

MAPA 3. INCIDENCIA DE LA POBREZA EXTREMA POR HOGAR SEGÚN BARRIO Y COMARCA

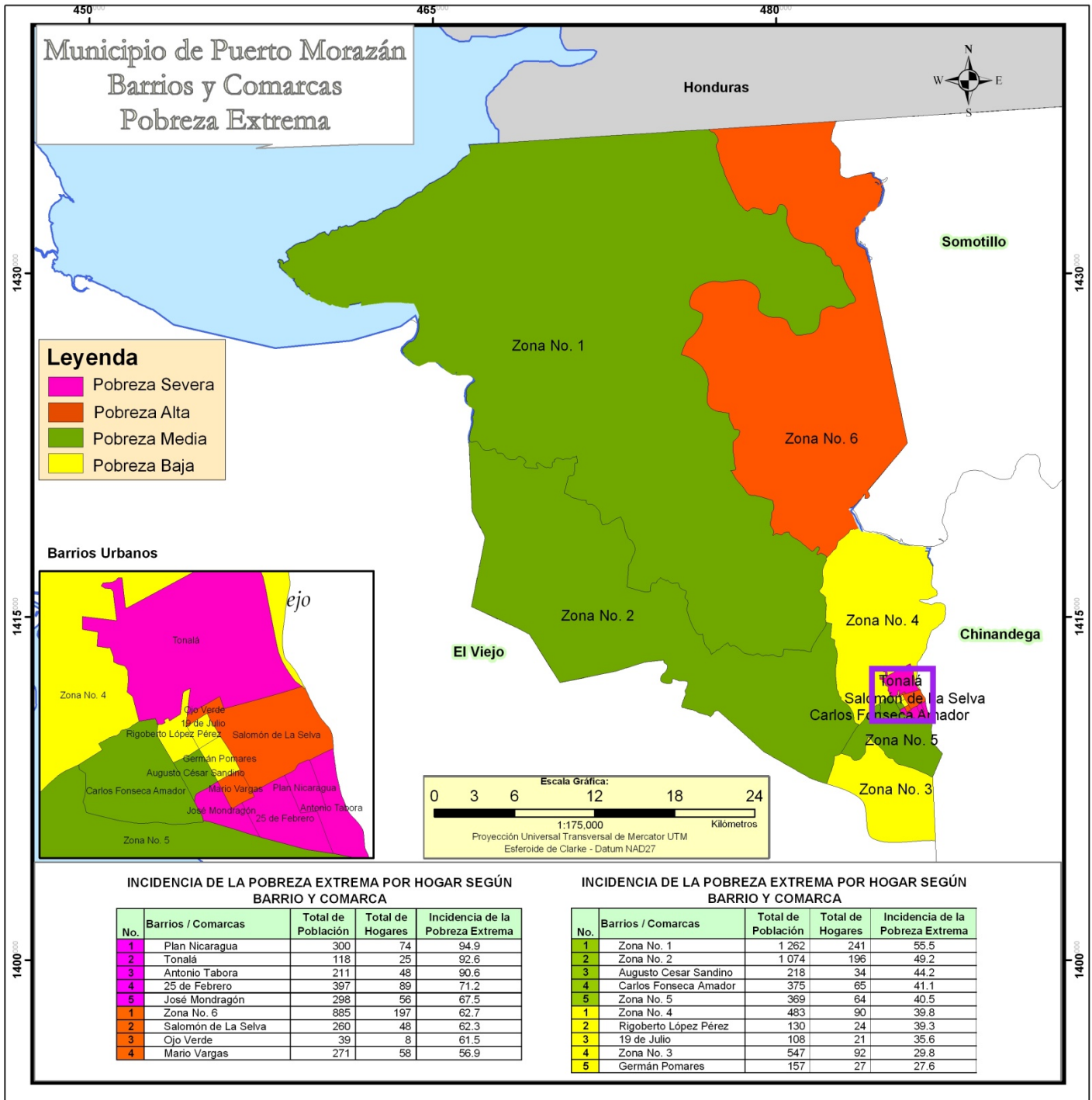



Capítulo III

**III Censo Nacional Agropecuario 2001
(III CENAGRO)**

CAPÍTULO III. III CENSO NACIONAL AGROPECUARIO 2001 (III CENAGRO)

Definiciones Básicas

Explotaciones Agropecuarias (EA's)

La unidad estadística de investigación en el III Censo Nacional Agropecuario es la Explotación Agropecuaria (EA), definida como: "Todo terreno que se utiliza total o parcialmente para la producción agropecuaria: agricultura, ganadería o una combinación de ambas, que se explota como unidad técnica y económica dentro de un municipio; sin consideración del tamaño, régimen de tenencia ni condición jurídica."

Productor o productora

La explotación agropecuaria es conducida por un productor o productora que se define como: la persona natural o jurídica que tiene responsabilidad técnica y económica de la explotación agropecuaria y que puede ser apoyado por un administrador o mandador. El productor o productora puede adoptar diferentes condiciones jurídicas:

Productor o productora individual (Persona Natural), "es la persona que trabaja y toma las decisiones en la explotación agropecuaria por sí misma."

Cooperativa, es una entidad productiva formada por diez o más personas constituidas legalmente y registrada de acuerdo a las leyes vigentes."

Colectivo familiar, definido como "dos o más individuos del mismo o diferentes hogares que explotan conjuntamente la explotación agropecuaria, donde la toma de decisiones la realizan en conjunto y los beneficios se reparten entre ellos."

Empresa, puede también adoptar la forma de empresa que es "una entidad jurídica o conjunto de entidades que poseen o controlan todas las actividades de producción de uno o varios establecimientos y explotaciones agropecuarias."

Comunidad indígena, comprende "las tierras bajo la jurisdicción o administración de comunidades indígenas, tribus o clanes y están dirigidas por un consejo de ancianos."

Administración pública, "son aquellas administradas por funcionarios de la administración central o local de país, declaradas de utilidad pública."

Cultivos anuales o temporales

Son aquellos que son sembrados nuevamente luego que fueron cosechados y su ciclo vegetativo por lo general es menor de un año. Por ejemplo el maíz, frijol, arroz, sorgo, maní, ajonjolí, soya, algodón y las hortalizas como la cebolla, chile, repollo, tomate, entre otros.

Cultivos permanentes y semi-permanentes

Son aquellos que no deben ser sembrados luego de cada cosecha, con ciclo vegetativo de uno a más años y en plantaciones compactas. Por ejemplo el cacao, caña de azúcar, coco, pitahaya y plátano, entre otros.

Existencia de ganado

Total de cabezas y número de animales existentes en las explotaciones agropecuarias como vacas, toros, bueyes (bovino), cerdos (porcino), caballos, yeguas, mulas, burros, asnos (equino), cabras y ovejas (caprino).

Total de aves de corral

Total de aves (pollos(as), gallinas, gallos, chompipes y otras aves de corral) existente en las Explotaciones Agropecuarias.

CUADRO 5. PRINCIPALES INDICADORES AGROPECUARIOS AL MENOR NIVEL DE DESAGREGACIÓN GEOGRÁFICA

Municipio, Comarca y Localidad	Principales Indicadores Agropecuarios								
	Explotaciones Agropecuarias (EA's)	Cooperativa, Colectivo Familiar, Empresa, Comunidad Indígena, Otras	Productores Agropecuarios Individuales		Productores Agropecuarios Individuales Analfabetos	Pertenece a alguna Organización de Productores Agropecuarios	EA's que Recibieron Asistencia Técnica Agropecuaria de:		
			Hombre	Mujer			MAG-FOR, INTA, IDR	ONG	Otras
PUERTO MORAZÁN	739	5	556	178	229	58	70	76	62
Tonala Urbano	163	1	119	43	55	11	4	42	23
Oro Verde	30	1	22	7	6	4	1	18	-
Sector San Manuel	42	-	29	13	18	3	-	7	7
Sector Teresa Díaz	66	-	50	16	21	4	3	13	8
Sector Cristina	25	-	18	7	10	-	-	4	8
Comarca	576	4	437	135	174	47	66	34	39
Quebrada Honda	99	2	75	22	37	1	-	-	4
Las Salinas	10	-	7	3	3	-	-	-	-
El Cacao	3	1	2	-	-	-	-	-	2
El Nispero	1	-	1	-	-	-	-	-	-
El Limonal	21	1	14	6	8	-	-	-	-
Quebrada Honda	40	-	31	9	19	1	-	-	1
Puerto Morazan	4	-	4	-	1	-	-	-	-
Santa Barbara	20	-	16	4	6	-	-	-	1
Pikin Guerrero	63	-	46	17	23	4	-	17	2
Pikin Guerrero	14	-	11	3	6	2	-	4	2
Luis Andino	49	-	35	14	17	2	-	13	-
German Pomares	64	-	49	15	25	1	2	2	-
Las Pozas Numero Uno	24	-	18	6	8	-	1	1	-
German Pomares	7	-	5	2	1	-	-	-	-
Ticuatepe	18	-	14	4	10	-	-	1	-
Las Pozas Numero Dos	15	-	12	3	6	1	1	-	-
Los Limones	60	-	53	7	9	2	29	-	1
Los Limones	25	-	24	1	3	-	7	-	-
Palermo	8	-	7	1	-	-	2	-	-
Tecomatepe	27	-	22	5	6	2	20	-	1
Cuatro Esquinas De Amayo	290	2	214	74	80	39	35	15	32
Paz Ali	50	-	39	11	14	18	7	12	8
La Sandino	27	-	21	6	9	1	5	-	-
Los Planes	13	-	12	1	4	-	8	-	-
San Luis De Amayo	5	-	3	2	1	-	1	-	-
Cuatro Esquinas De Amayo	83	1	52	30	15	4	-	-	6
Lucrecia Lindo	46	-	37	9	13	15	14	2	4
El Paraíso	2	1	1	-	-	-	-	-	2
Guanacastillo	17	-	15	2	6	1	-	-	4
Silvio Castro	30	-	20	10	13	-	-	1	4
Palo Herrado	17	-	14	3	5	-	-	-	4

CUADRO 5. PRINCIPALES INDICADORES AGROPECUARIOS AL MENOR NIVEL DE DESAGREGACIÓN GEOGRÁFICA

Municipio, Comarca y Localidad	Principales Indicadores Agropecuarios										
	EA's que Recibieron Capacitación Agropecuaria de:			EA's que Obtuvieron Crédito Agropecuario	Tamaño de las Explotaciones Agropecuarias						
	MAG-FOR, INTA, IDR	ONG	Otras		Menos de 10 Mzs	De 10 a 50 Mzs	De 50.01 a 100 Mzs	De 100.01 a 200 Mzs	De 200.01 a 500 Mzs	Más de 500 Mzs	
PUERTO MORAZÁN	71	60	32	120	456	235	22	10	8	8	
Tonalá Urbano	2	32	13	41	144	15	2	2	-	-	
Oro Verde	-	10	-	9	27	3	-	-	-	-	
Sector San Manuel	-	7	4	5	40	2	-	-	-	-	
Sector Teresa Díaz	2	12	4	21	56	7	1	2	-	-	
Sector Cristina	-	3	5	6	21	3	1	-	-	-	
Comarca	69	28	19	79	312	220	20	8	8	8	
Quebrada Honda	-	-	2	-	25	64	5	-	-	5	
Las Salinas	-	-	-	-	2	6	2	-	-	-	
El Cacao	-	-	-	-	-	-	-	-	-	3	
El Nispero	-	-	-	-	-	-	-	-	-	1	
El Limonal	-	-	-	-	4	15	1	-	-	1	
Quebrada Honda	-	-	1	-	9	31	-	-	-	-	
Puerto Morazan	-	-	-	-	3	-	1	-	-	-	
Santa Barbara	-	-	1	-	7	12	1	-	-	-	
Pikin Guerrero	-	12	-	15	48	14	-	1	-	-	
Pikin Guerrero	-	3	-	4	7	6	-	1	-	-	
Luis Andino	-	9	-	11	41	8	-	-	-	-	
German Pomares	2	2	-	-	23	36	3	-	2	-	
Las Pozas Numero Uno	1	1	-	-	16	7	1	-	-	-	
German Pomares	-	-	-	-	-	7	-	-	-	-	
Ticuantepe	-	1	-	-	4	11	2	-	1	-	
Las Pozas Numero Dos	1	-	-	-	3	11	-	-	1	-	
Los Limones	27	-	1	3	2	52	4	-	1	1	
Los Limones	7	-	-	-	-	23	-	-	1	1	
Palermo	2	-	-	-	-	7	1	-	-	-	
Tecomatepe	18	-	1	3	2	22	3	-	-	-	
Cuatro Esquinas De Amayo	40	14	16	61	214	54	8	7	5	2	
Paz Ali	10	10	4	25	42	7	-	-	-	1	
La Sandino	5	-	-	-	9	12	5	1	-	-	
Los Planes	8	-	-	2	8	3	-	2	-	-	
San Luis De Amayo	1	-	-	1	1	4	-	-	-	-	
Cuatro Esquinas De Amayo	1	1	3	10	64	9	2	4	3	1	
Lucrecia Lindo	14	2	4	14	43	3	-	-	-	-	
El Paraiso	-	-	-	2	-	-	-	-	2	-	
Guanacastillo	1	-	2	2	11	6	-	-	-	-	
Silvio Castro	-	1	2	3	23	6	1	-	-	-	
Palo Herrado	-	-	1	2	13	4	-	-	-	-	

CUADRO 5. PRINCIPALES INDICADORES AGROPECUARIOS AL MENOR NIVEL DE DESAGREGACIÓN GEOGRÁFICA

Municipio, Comarca y Localidad	Principales Indicadores Agropecuarios								Total de Aves de Corral
	EA's que Sembraron Cultivos Anuales o Temporales			EA's con Cultivos Permanentes y Semi-permanentes	Existencia de Ganado				
	Granos Básicos	Oleaginosas	Otros Cultivos Temporales		Bovino	Porcino	Equino	Ovino y Caprino	
PUERTO MORAZÁN	594	55	98	246	5 594	1 149	876	246	13 461
Tonala Urbano	99	15	44	82	594	166	96	3	1 684
Oro Verde	10	2	10	23	93	19	19	-	254
Sector San Manuel	24	2	12	26	46	26	11	-	329
Sector Teresa Díaz	45	9	16	31	338	73	44	3	737
Sector Cristina	20	2	6	2	117	48	22	-	364
Comarca	495	40	54	164	5 000	983	780	243	11 777
Quebrada Honda	85	1	3	3	1 609	182	192	27	1 533
Las Salinas	9	-	-	-	91	25	9	-	69
El Cacao	-	-	-	1	444	-	26	1	79
El Nispero	1	-	-	-	357	-	51	24	27
El Limonal	18	-	-	1	220	37	27	-	290
Quebrada Honda	36	1	-	-	292	76	51	-	859
Puerto Morazan	4	-	-	-	26	21	1	-	10
Santa Barbara	17	-	3	1	179	23	27	2	199
Pikin Guerrero	54	10	5	39	509	56	48	20	1 080
Pikin Guerrero	12	5	2	5	255	7	25	20	228
Luis Andino	42	5	3	34	254	49	23	-	852
German Pomares	58	7	3	25	653	97	99	40	1 834
Las Pozas Numero Uno	20	-	1	6	166	33	25	-	555
German Pomares	6	1	1	3	91	10	15	-	137
Ticuantepe	18	6	1	10	176	23	36	37	605
Las Pozas Numero Dos	14	-	-	6	220	31	23	3	537
Los Limones	56	4	4	12	620	153	128	111	1 658
Los Limones	24	-	-	3	271	63	72	106	611
Palermo	8	-	3	4	68	21	15	-	214
Tecomatepe	24	4	1	5	281	69	41	5	833
Cuatro Esquinas De Amayo	242	18	39	85	1 609	495	313	45	5 672
Paz Ali	36	4	23	33	180	25	62	4	987
La Sandino	23	-	-	3	240	35	45	19	731
Los Planes	13	3	-	3	116	19	19	-	369
San Luis De Amayo	4	1	-	1	40	5	11	-	92
Cuatro Esquinas De Amayo	60	1	6	30	668	160	90	13	1 439
Lucrecia Lindo	44	2	9	9	102	59	29	9	632
El Paraíso	1	2	-	-	-	-	-	-	-
Guanacastillo	16	3	-	3	109	48	18	-	385
Silvio Castro	28	2	1	2	69	88	24	-	660
Palo Herrado	17	-	-	1	85	56	15	-	377



Capítulo IV
Directorio Económico Urbano 2002
(Actualización 2005)



CAPÍTULO IV. DIRECTORIO ECONÓMICO URBANO 2002 (Actualización 2005)

Definiciones Básicas

Los datos del Directorio Económico Urbano se obtuvieron a través del Censo Económico realizado por el Banco Central en toda el área urbana del país en el año 2001-2002, el que fue actualizado al 2005 a través de registros administrativos proporcionados por las alcaldías municipales.

Hogares con actividad económica

Unidad dedicada a la producción de bienes o servicios, que se caracteriza por funcionar con un bajo nivel de organización, con poca o ninguna división entre el trabajo y el capital en cuanto a factores de producción y a pequeña escala. Las relaciones laborales, cuando existen, se basan generalmente en el empleo ocasional, en el parentesco o en las relaciones personales y sociales, y no en acuerdos contractuales que supongan garantías formales.

Los activos fijos y los activos de otra clase utilizados no pertenecen a las unidades de producción sino a sus propietarios. Las unidades como tales no pueden realizar transacciones, ni intervenir en contratos con otras unidades, ni contraer pasivos, en nombre propio. Estas unidades de producción no tienen registros contables, razón social ni persona jurídica.

Establecimiento

Una empresa o parte de una empresa que, de manera independiente, se dedica exclusiva o predominantemente a un tipo de actividad económica dentro de una zona geográfica, y respecto de la cual existen o pueden recopilarse datos con cierta precisión.

CUADRO 6.1. CANTIDAD DE HOGARES URBANOS CON ACTIVIDAD ECONÓMICA Y NÚMERO DE TRABAJADORES

Municipio y Rama de Actividad	Total	
	Hogares con Actividad Económica	Trabajadores
PUERTO MORAZÁN	139	179
Alimentos	25	30
Bebidas	-	-
Textiles	-	-
Vestuario	3	5
Cuero y productos de cuero	-	-
Calzado	-	-
Madera y productos de madera	1	2
Muebles	1	3
Imprenta y editoriales	-	-
Productos químicos	-	-
Minerales no metálicos	-	-
Productos metálicos	1	1
Maquinaria y equipos eléctrico y no eléctrico	-	-
Material de transporte	-	-
Diversos (industria)	-	-
Comercio al por mayor	-	-
Comercio al por menor	66	75
Comercio automotriz	-	-
Hoteles	-	-
Restaurantes	22	31
Servicios empresariales	4	5
Servicios comunitarios	15	24
Enseñanza	-	-
Salud	-	-
Reparación y mantenimiento de vehículo	1	3
Transporte, almacenamiento y comunicaciones	-	-
Intermediación financiera	-	-

Fuente: BCN. Directorio Económico año 2002, actualizado al año 2005

CUADRO 6.2. CANTIDAD DE ESTABLECIMIENTOS URBANOS Y NÚMERO DE TRABAJADORES

Municipio y Rama de Actividad	Total	
	Establecimientos	Trabajadores
PUERTO MORAZÁN	12	18
Alimentos	1	9
Bebidas	-	-
Textiles	-	-
Vestuario	-	-
Madera y productos de madera	-	-
Muebles	-	-
Imprenta y editoriales	-	-
Productos químicos	-	-
Minerales no metálicos	-	-
Productos metálicos	-	-
Maquinaria y equipos eléctrico y no eléctrico	-	-
Material de transporte	-	-
Diversos (industria)	-	-
Comercio al por mayor	-	-
Comercio al por menor	9	2
Comercio automotriz	-	-
Hoteles	-	-
Restaurantes	1	3
Servicios empresariales	-	-
Servicios comunitarios	1	4
Enseñanza	-	-
Salud	-	-
Reparación y mantenimiento de vehículo	-	-
Transporte, almacenamiento y comunicaciones	-	-
Intermediación financiera	-	-

Fuente: BCN. Directorio Económico año 2002, actualizado al año 2005



Capítulo V

Proyección de Población Municipal, 2005-2020. Revisión 2007

CAPÍTULO V. PROYECCIÓN DE POBLACIÓN MUNICIPAL, 2005 – 2020. REVISIÓN 2007

Definiciones Básicas

Se presentan las proyecciones de población municipal por sexo, elaboradas con base a los techos departamentales resultantes de la revisión realizada en el año 2007, de las proyecciones de población a nivel nacional, utilizando los resultados del VIII Censo Nacional de Población 2005 y de la Encuesta Nicaragüense de Demografía y Salud 2006/07.

Con el Objetivo de valorar la tendencia y coherencia de los datos municipales, a lo largo del período 1971 – 2005, se analizaron las tasas de crecimiento y proporciones de población arrojadas por los censos de población, estimándose el grado de omisión para cada municipio. Posteriormente, se obtuvieron las tasas de crecimiento por municipio, las cuales fueron ajustadas a las tasas estimadas para los departamentos. Finalmente, para la proyección hasta el año 2020, se tomó la población base del año 2005 ajustándose a los techos departamentales proyectados al 30 de junio de cada año.

Para desagregar la población total municipal por sexo, se analizó el comportamiento del índice de masculinidad entre 1995 y 2005, tomándose en la mayoría de los municipios, el índice de masculinidad del censo de 2005, proyectando dicho indicador con una disminución del 10 por ciento entre 2005 y 2020. La población resultante se ajustó a los techos departamentales y por diferencia se obtuvo la población femenina.

CUADRO 7. PROYECCIONES DE POBLACIÓN AL 30 DE JUNIO POR SEXO, SEGÚN AÑO CALENDARIO Y TASA DE CRECIMIENTO. PERIODO 2005 - 2020.

Municipio, Año y Tasa de Crecimiento	Ambos Sexos	Hombres	Mujeres
PUERTO MORAZÁN			
2005	14 552	7 363	7 189
2006	14 691	7 426	7 265
2007	14 830	7 489	7 341
2008	14 968	7 551	7 417
2009	15 062	7 590	7 472
2010	15 197	7 649	7 548
2011	15 344	7 714	7 630
2012	15 490	7 778	7 712
2013	15 633	7 841	7 792
2014	15 772	7 903	7 869
2015	15 896	7 963	7 933
2016	16 026	8 026	8 000
2017	16 152	8 087	8 065
2018	16 275	8 149	8 126
2019	16 390	8 205	8 185
2020	16 519	8 260	8 259
Tasa de Crecimiento			
2005 - 2010	0.9	0.8	1.0
2010 - 2015	0.7	0.6	0.8
2015 - 2020	0.8	0.7	0.8



Nicaragua

Objetivos de Desarrollo del Milenio Sistema de las Naciones Unidas



Objetivo No. 1

Que todos tengamos un trabajo digno y alimento en nuestra mesa.



Objetivo No. 2

Que niños y niñas tengan una educación primaria completa.



Objetivo No. 3

Que mujeres y hombres tengamos las mismas oportunidades.



Objetivo No. 4

Que nuestros niños y niñas no mueran por enfermedades prevenibles.



Objetivo No. 5

Que todas las mujeres tengan una maternidad saludable.



Objetivo No. 6

Que no avance el VIH/SIDA, la malaria y otras enfermedades.



Objetivo No. 7

Que nuestro medio ambiente perdure y tengamos acceso al agua.



Objetivo No. 8

Que Nicaragua y el mundo entero formen una alianza para el desarrollo.

Más información sobre los Objetivos de Desarrollo del Milenio en Nicaragua:

www.onu.org.ni • www.undp.org.ni

